

Site (abréviation) : ROSGLAS (ROS)**Nombre total de chantier (numéros de fiche) : 1 (184a)****Nature des chantiers miniers : Travaux miniers souterrains et tranchée****Période d'exploitation minière: 1964 - 1975****Surface du site : 0 h 80 a****ACTIVITES ACTUELLES****SITUATION GEOGRAPHIQUE****Départements : Morbihan et Finistère****Communes : Meslan (Morbihan) et Guilligomarc'h (Finistère)****Situation : à 2,8 km au SE de Meslan et à 3,5 km au Nord de Guilligomarc'h.****SITUATION GEOLOGIQUE**

Massif granitique de Cascadec : granite à grain grossier, à biotite et muscovite, et contenant parfois de la sillimanite.

Le gisement comprend une formation principale N-S à pendage 65°W, une formation E-W subverticale et une bretelle N-S à pendage 65°E en liaison avec les deux précédentes.

SITUATION PAYSAGERE ENVIRONNANTE

Paysage présentant un vallonnement très adouci. Prairies et quelques bois.

Site localisé dans un talweg.

SENSIBILITE DU SITE ET DES ENVIRONS**- habitations :**

- Hameau de Ty Névez à 200 m au Sud.
- Hameau de Bontul à 450 m au SW.
- Hameau de Kerforner à 650 m au NW.
- Hameau de Pencleuz à 950 m au NW.
- Hameau de Kerihuel à 650 m au NW.
- Hameau de Rosglas à 450 m au Nord.
- Hameau du Kerguillerm à 450 m au SE.
- Hameau de Kerjean à 850 m au SW.

Nombre d'habitants de la commune de Meslan :

1320 habitants (35 hab. /km²) - (Source INSEE : recensement 2008)

Nombre d'habitants de la commune de Guilligomarc'h :

692 habitants (30 hab. /km²) - (Source INSEE : recensement 2008)

- élevage, cultures : Elevage de vaches laitières et quelques cultures de céréales (maïs).**- flore et faune :** Sans information.**- zones protégées :** Sur le site :

- ZNIEFF de type II n°06210000 : Le bassin versant de l'Ellé

- zones protégées (suite) :	<p><u>Dans un rayon de 5 km autour du site :</u></p> <ul style="list-style-type: none"> • ZNIEFF de type II n°06300000 : Le Scorff – Forêt de Pont Calleck, à 0,4 km au Sud et à l’Est et en aval hydraulique • ZNIEFF de type I : <ul style="list-style-type: none"> ○ n°06300001 : La forêt de Pont Calleck, à 3,7 km à l’Est et en amont hydraulique ○ n°00000141 : La lande tourbeuse de Meslan Moulin de la Lande, à 4 km au Nord, hors bassin hydrologique ○ n°06210017 : Les Rochers du Diable, à 4 km au Sud-Ouest, hors bassin hydrologique • Site Natura 2000 : <ul style="list-style-type: none"> ○ FR5300026 : Rivière du Scorff, Forêt de Pont Calleck, Rivière Sarre, à 2,7 km à l’Est et au Sud, et en aval hydraulique ○ FR5300006 : Rivière Ellé, à 4,8 km à l’Ouest, hors bassin hydrologique • Site inscrit : les Rives du Scorff, à 1,5 km au Sud-Est et en aval hydraulique
- ouvrages publics :	<p>Chemin communal reliant Kerihuel à Beg Ar Lan situé à 200 m à l’Ouest du site.</p>
- réseau hydro. :	<p><i>Bassin versant de la rivière le Scorff.</i> Deux petits étangs, situés à 300 m au NE en aval hydraulique du site, alimente un ruisseau qui se jette dans un ruisseau qui prend sa source à proximité immédiate. Ce ruisseau se jette ensuite dans le ruisseau de Kerloas, affluent du Scorff.</p>

SITUATION ADMINISTRATIVE AU NIVEAU LOCAL	
<p>08/10/1958 : Décret accordant un permis de recherches dit « de Meslan Sud-Ouest » au profit de la CFMU.</p>	
<p>25/03/1960 : Mutation du permis de recherches de Meslan Sud-Ouest par décret au profit de la SIMURA. (permis prolongé par décret des 26/03/1962, 18/02/1965 et 11/10/1967).</p>	
<p>14/04/1970 : Octroi par décret de la concession dite « de Lignol » au profit de la SIMURA.</p>	
<p>20/11/1991 : Mutation de la concession de Lignol par décret au profit de COGEMA (valide jusqu’au 29/04/2020).</p>	
<p>Janvier 1994 : Déclaration de délaissement par COGEMA.</p>	
<p>30/05/1994 : Lettre DRIRE actant la déclaration de délaissement et demandant un contrôle annuel des chantiers.</p>	
ICPE (si oui voir fiche ICPE) : Non.	
PLAN D'OCCUPATION DES SOLS (et contraintes éventuelles) Non renseigné	
AUTRES ENGAGEMENTS PRIS	

ETAT FONCIER CADASTRAL

Propriété non AREVA :

Commune de Meslan, section ZV, parcelles 2 et 3c

Commune de Guilligomarc'h, section B2, parcelle 704.

ETUDE D'IMPACT (date, objet)

REAMENAGEMENT : TRAVAUX ENTREPRIS

1993 : Les ouvrages débouchant au jour (puits et montages) ont été intégralement remblayés avec les matériaux disponibles sur le site. La tranchée d'environ 1500 m³ a été rebouchée.

Le carreau de la mine a été déboisé et remodelé. Un éboulement, constaté en 1992, a également été remblayé.

Février 1998 : Comblement du tassement au SE du puits de 5 m² de surface et 5 m de profondeur avec des produits disponibles sur le site et formation d'un tumulus.

2002 : Remblayage des tassements situés à l'aplomb du puits et à l'aplomb des dépilages au Sud du site.

2009 : Remblayage du fontis situé à l'aplomb des dépilages au Sud du site.

REJETS D'EAU

Lieu : Aucun écoulement d'eau n'a été repéré sur le site

Remarque : Pendant l'exploitation, les eaux d'exhaure des travaux miniers souterrains étaient pompées et s'écoulaient dans un fossé puis dans un chemin en suivant la pente (voir schéma ci-dessous).

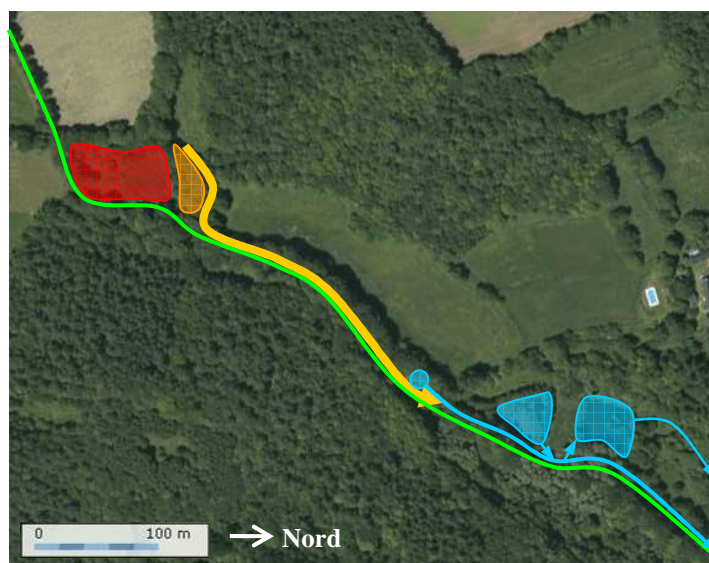

Légende :

- Ancien carreau de la mine
- Verse à stériles
- Chemin
- Ecoulement des eaux issues des travaux miniers souterrains durant exploitation
- Cours d'eau
- Emergence
- Plan d'eau

Station de traitement : Non

- en activité (date d'arrêt) : /

- localisation : /

Produits utilisés : utilisation ; mode d'entreposage ; sécurité ; informations écotoxicologiques : /

RESTENT EN PLACE

AMENAGEMENT DES PARTIES ENCORE EN ACTIVITE
MISE EN SECURITE
INCIDENTS CONNUS A CE JOUR (durant l'activité ou après l'arrêt définitif) 1992 : Constatation d'un éboulement dans la partie Sud du site 1997 : Tassement au SE du puits de 5 m ² de surface et 5 m de profondeur à l'aplomb du niveau d'exploitation N-15 2000 : Tassement de 30 m ² et 0,6 m de profondeur, à l'aplomb des travaux miniers souterrains, au Sud du puits 2002 : Tassement à l'aplomb du puits 2008 : Fontis de 1 m de diamètre de diamètre et de 0,60 m de profondeur à l'aplomb des dépilages situés au Sud du site