

# LE CONQUET ET LES BLANCS SABLONS

- ▣ **Typologie** : sites naturels littoraux
- ▣ **Nom** : site des Blancs Sablons, de l'étang de Kerjean, de la ria du Conquet et de la presqu'île de Kermorvan
- ▣ **Communes concernées** :
  - Le Conquet
  - Plougonvelin
  - Ploumoguier
  - Trébabu
- ▣ **Acte et date de classement** : décret du 30 août 1977
- ▣ **Critères de classement** : scientifique et pittoresque
- ▣ **Surface** : 546,25 ha
- ▣ **Statut de propriété** :
  - Conseil général
  - Conservatoire du littoral
  - Communal
  - privé
- ▣ **Existence d'autres mesures de protection ou de gestion sur le site** :
  - site Natura 2000 (Directive habitats)
  - monument historique du Cromlech de Kermorvan et dolmen
- ▣ **Existence d'un site classé, inscrit ou d'une ZPPAU(P) contigu(s)** : site inscrit de la presqu'île de Kermorvan



▲ La ria du Conquet offre une ambiance maritime à son embouchure.

## Description

Le site classé comprend des portions de côte aux paysages très variés. Localisé à l'extrémité ouest du massif armoricain, il est constitué du littoral allant de la plage des Blancs Sablons au nord, de la partie maritime de la ria du Conquet fermée sur sa rive droite par la presqu'île rocheuse de Kermorvan, ainsi que du vaste étang boisé de Kerjean au sud.

### Une vaste vallée soumise aux marées

La moitié du site classé concerne la ria du Conquet, dont le nom breton est *aber'* *Conq*. Cette large vallée s'enfonce assez profondément dans les terres où elle se sépare en deux. Elle offre des paysages changeants, soumis aux rythmes des marées.

La rive droite de la ria est très urbanisée avec le bourg du Conquet, son port et son embarcadère. C'est un lieu touristique très fréquenté et un site important de trafic maritime lié aux nombreux échanges avec les îles de Molène et d'Ouessant, situées en face. On peut apercevoir, par temps clair, leur plate silhouette se dessinant au large.

La rive gauche de la ria est beaucoup moins urbanisée. Elle est constituée de falaises rocheuses côté mer et de collines boisées côté terres.

La morphologie générale de la vallée présente un relief assez marqué avec des coteaux escarpés s'élevant à une quarantaine de mètres au-dessus du niveau de la mer. Le fond de vallée est très large à son embouchure et se rétrécit progressivement vers les terres jusqu'à devenir une vallée fluviale.

▼ La rive droite de la ria du Conquet est constituée vers la mer de la presqu'île de Kermorvan sur laquelle se dessine à l'horizon son phare.







▲ *Lorsqu'on s'avance dans les terres, les falaises rocheuses dénudées de végétation laissent place à des coteaux boisés sur lesquels les silhouettes des pins maritimes se dessinent comme des ombres chinoises à l'horizon.*

La ria se découvre principalement depuis le réseau routier qui sillonne les coteaux. La départementale n° 789 qui borde la vallée en rive gauche offre de beaux panoramiques.

Vers la mer, l'ambiance maritime est très forte avec la présence du port du Conquet et des coteaux rocheux escarpés de la pointe de Kermorvan recouverts d'une lande rase. Le phare blanc qui se dessine sur la presqu'île est un point d'appel visuel important depuis la ria.

Lorsqu'on s'avance dans les terres, les falaises rocheuses et la lande rase laissent place à des coteaux très boisés aux pentes plus douces. Les boisements denses et sombres constitués d'un mélange de résineux et de feuillus se reflètent dans les eaux saumâtres de l'aber' Conq. Dans le fond de vallée encore très large, s'entremêlent des tapis de prés salés aux couleurs gris bleutés, des étendues de vases, des tapis d'algues noires et des pelouses aérolines dans les tons jaunes.

## L'ambiance maritime disparaît pour laisser place à une ambiance fluviale

À l'intérieur des terres, l'ambiance est très intime. La rivière devient un cours d'eau tranquille qui serpente à travers de vastes prairies vert tendre ou des zones humides bordées des boisements sombres des coteaux. Ici, la rivière se sépare en deux et offre sur son parcours de nombreux plans d'eau dont l'étang de Kerjean.

Ce dernier est situé en continuité de la ria, à l'ouest du bourg du Conquet. Il est surtout visible depuis la départementale n° 789 qui le borde au sud. C'est un vaste plan d'eau, de forme allongée, d'environ 700 mètres de long. La surface sombre de l'eau reflète les denses boisements des coteaux environnants. L'étang est séparé de la ria par une digue sur laquelle passe la départementale n° 67. Depuis cette voie, de magnifiques panoramiques sont possibles vers l'aber, le Conquet et l'étang de Kerjean.

▼ *Les coteaux boisés se reflètent dans la vaste miroir d'eau que constitue l'étang de Kerjean.*

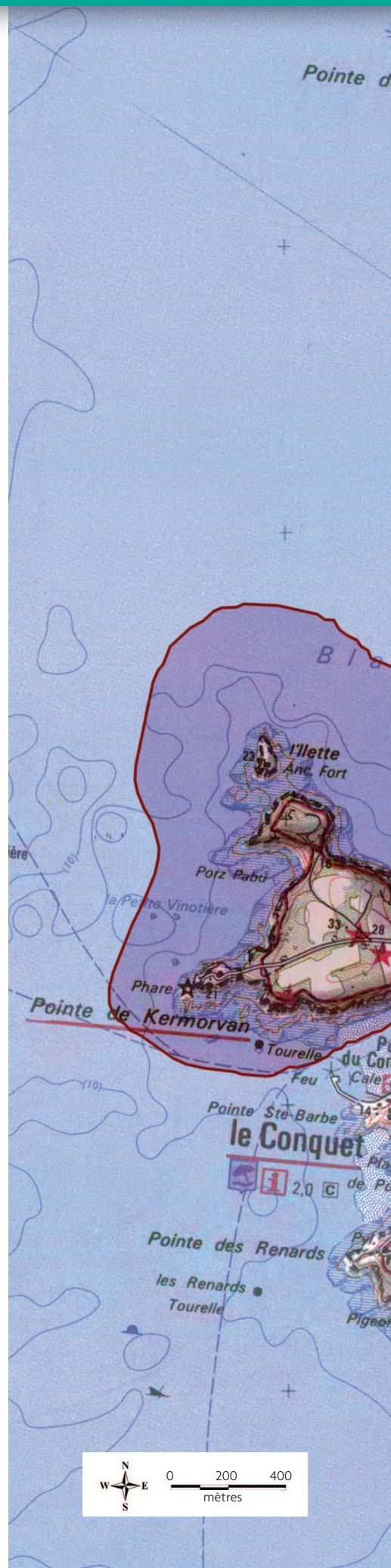



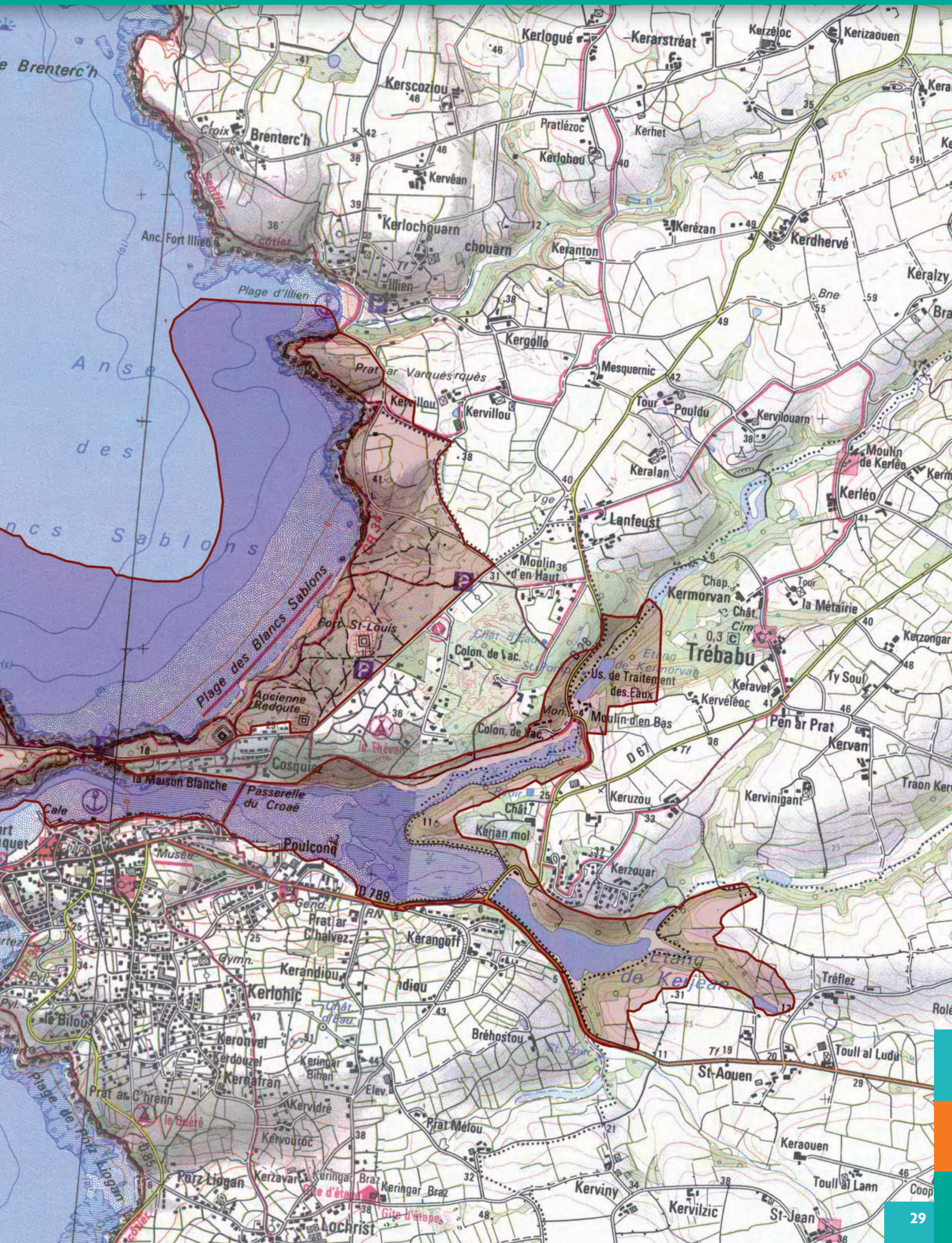





## Depuis la pointe de Kermorvan, de vastes panoramiques se dégagent vers la mer

La presqu'île de Kermorvan, longue bande de terre très mince, qui s'avance à l'ouest dans la mer, constitue la rive droite de l'aber' Conq. Elle possède des coteaux rocheux très escarpés sur lesquels pousse une lande rase mêlée de vastes tapis de fougères dans les tons rouges. Ce mince plateau rocheux, très dégagé, offre de nombreux panoramiques vers la mer, la ria, le bourg du Conquet et la plage des Grands Sablons. Elle porte à son extrémité un phare de forme carrée et de couleur blanche depuis lequel on découvre, par temps clair, des vues vers les îles de Molène, Béniguet et Ouessant situées en face. Ce phare, le plus occidental en France, a été érigé en 1849. Une voie d'accès en enrobé mène à la pointe de Kermorvan, elle aboutit à un parking duquel part un sentier de randonnée. Il permet au promeneur de faire le tour de la presqu'île et de rejoindre la magnifique plage des Blancs Sablons au nord, ou alors d'accéder au phare, situé sur l'extrémité ouest.

## Des dunes de plus de deux kilomètres de long bordent la plage des Blancs Sablons

La plage des Blancs Sablons, longue de deux kilomètres, est située au nord de la presqu'île de Kermorvan. Elle est composée d'un long et vaste cordon sableux dominé par des dunes parsemées d'une végétation rase, très riche, constituée de fétuques et de carex principalement. À l'intérieur des dunes, serpente le sentier de grande randonnée n° 34. Cette grande étendue sableuse offre des contours nonchalants aux vallonnements doux, qui viennent s'appuyer sur la presqu'île de Kermorvan et contraster avec ses falaises rocheuses et escarpées.

▼ Sur la presqu'île de Kermorvan, un sentier sillonne la lande rase et mène jusqu'au phare sur la pointe.

À l'arrière de la dune, s'étale une lande à ajoncs et à bruyères. Ici la végétation est un peu plus haute. Elle est bordée de prés salés ou de boisements composés de châtaigniers, de chênes, de hêtres et de nombreux pins maritimes.

## Diagnostic

Le site est soumis à une forte fréquentation touristique. La pression immobilière qui s'exerce sur le littoral est également très importante.

La ria du Conquet est en bon état général de conservation. Elle offre une belle diversité botanique et paysagère : prés salés, pelouses aérohalines, boisements, etc. Quelques habitations ponctuent ça et là les coteaux boisés, elles ne sont pas très visibles en raison de la densité de végétation.

L'étang de Kerjean est également un lieu de promenade important. À ses abords une aire de pique-nique a été aménagée. Celle-ci s'intègre harmonieusement dans le paysage.

La pointe de Kermorvan est très fréquentée par les touristes. Le chemin d'accès qui y mène est constitué d'une route en enrobé qui aboutit sur un parking surdimensionné par rapport à la largeur de cette pointe de terre. Il dénote avec la qualité paysagère du site. Il est constitué d'un vaste tapis d'enrobé de couleur sombre, délimité par des petites clôtures en

bois. De cette aire de stationnement, part un petit sentier de randonnée en terre qui mène au phare à l'extrémité de la pointe. Celui-ci est fortement piétiné par les promeneurs qui se pressent pour admirer les vues sur les îles et la plage des Blancs Sablons. Sur la presqu'île, la végétation au caractère sauvage est en bon état.

La plage des Blancs Sablons est un haut lieu touristique. Les dunes offrent une diversité écologique importante. Elles ont fait l'objet d'un plan de restauration ces dernières années. Celui-ci a permis d'accroître la richesse floristique par l'implantation par exemple de végétaux aux vertus brise-vent permettant de fixer les dunes. En arrière, les landes, les prés salés et les boisements participent à la diversité écologique et paysagère du lieu. Le sentier de grande randonnée qui sillonne les dunes est très fréquenté. Il reste cependant en bon état et permet de canaliser les flux de promeneurs, très nombreux. La plage se présente sous la forme d'un vaste cordon sableux. Celui-ci semble un peu dénudé car il est dépourvu de végétation en raison de nettoyages fréquents. Il contraste avec la végétation foisonnante des dunes. Deux vastes parkings ont été créés le long de la route d'accès aux dunes pour répondre aux besoins du public. Leur aménagement, très sommaire, s'intègre mal au paysage. Constituées d'une nappe d'enrobé bordée de piquets en bois, ces deux aires de stationnement dénotent avec le site classé.

## Enjeux - Orientations

- ▣ Réaménager l'accès à la pointe de Kermorvan : circulation et stationnement.
- ▣ Adapter le nettoyage de la plage des Blancs Sablons pour favoriser la richesse écologique.
- ▣ Réorganiser le stationnement dans le secteur des dunes des Blancs Sablons pour favoriser le retour de ce site à l'état naturel.

▼ La plage des Blancs Sablons contraste avec la pointe de Kermorvan par ses dunes et leurs doux vallonnements.

